



Comando Provinciale Brindisi

Compagnia Carabinieri San Vito dei Normanni

Nucleo Operativo Radiomobile

OPERAZIONE

**BRINDISI - MESAGNE - SAN VITO DEI NORMANNI
FASANO - SAN MICHELE SALENTINO - CAROVIGNO**

Direzione Distrettuale Antimafia di Lecce



Comando Provinciale Brindisi

Compagnia Carabinieri San Vito dei Normanni

Nucleo Operativo Radiomobile

Gli indagati dovranno ritenersi **presunti non colpevoli** sino al definitivo accertamento delle responsabilità a loro carico con sentenza irrevocabile. L'attuale fase del procedimento, e la misura cautelare adottata dal G.I.P. che ha condiviso l'impostazione accusatoria, è da ritenersi, esclusivamente, la risultante delle sinergiche attività investigative condotte dalla Procura di Lecce DDA e polizia giudiziaria.



Comando Provinciale Brindisi

Compagnia Carabinieri San Vito dei Normanni

Nucleo Operativo Radiomobile

AREE GEOGRAFICHE INTERESSATE

BRINDISI

LATIANO

SAN VITO DEI NORMANNI



MESAGNE

FASANO

CAROVIGNO

SAN MICHELE SALENTINO

SAN PANCRAZIO SALENTINO



Comando Provinciale Brindisi

Compagnia Carabinieri San Vito dei Normanni

Nucleo Operativo Radiomobile

REATI CONTESTATI

- artt. 416 bis, c. 1,2,3,4,5,6 c.p. – associazione di tipo mafioso;
- artt. 110 – 56 – 575 – 577 c. 1 n. 3 e 4, 416 bis. 1 c.p. - tentato omicidio aggravato dal metodo mafioso;
- artt. 81 cpv., 416 bis.1 c.p. e 71 D.L.vo n. 159/2011, 110, 347, 582, 585, 577 co. 1 n. 3 , c.p., 610, secondo comma, in relazione all'art. 339 c.p., artt. 2, 4 e 7 L. 895/1967 - violenza privata, aggravata dal metodo mafioso e porto illegale di armi;
- artt. 1, 2,4 e 7 L. 895/67 - detenzione illegale di armi comuni da sparo e da guerra;
- artt. 81 cpv., 110, 424, 416 bis.1 c.p. – danneggiamento seguito da incendio, aggravato dal metodo mafioso.



Comando Provinciale Brindisi

Compagnia Carabinieri San Vito dei Normanni

Nucleo Operativo Radiomobile

REATI CONTESTATI

- artt. 110, 629, commi 1° e 2° in relazione all'art. 628, comma 3 n. 1 e 3, 416 bis.1 c.p. e 71 D.L.vo n. 159/2011 - estorsione, aggravata dal metodo mafioso;
- artt. 110, 648 ter1 c.p. - autoriciclaggio;
- artt. 416 bis. 1 c.p., 74 comma 1°, 2°, 3°, 5°, come modificato dalla Legge n. 49 del 21.02.2006 - associazione finalizzata alla coltivazione, importazione, acquisto, detenzione a fini di cessione, cessione di sostanze stupefacenti del tipo marijuana, hashish, cocaina ed eroina;
- artt. 81/2° c.p. e 75 comma 2 D. L.vo 159/2011 - violazione plurima degli obblighi inerenti la Sorveglianza Speciale di P.S. .



Comando Provinciale Brindisi
Compagnia Carabinieri San Vito dei Normanni
Nucleo Operativo Radiomobile

RISULTATI CONSEGUITI

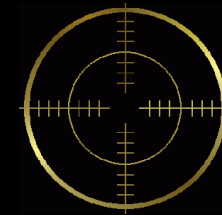

1. Indagati complessivamente nr. **39** soggetti;
2. Eseguite nr. **22** misure cautelari coercitive, di cui nr. **21** in carcere e nr. **1** agli arresti domiciliari;
3. Identificati i **presunti autori del tentato omicidio di un Sorvegliato Speciale di P.S.**, fatti avvenuti in Latiano il 05.07.2020;
4. Le indagini, avviate fin da subito e concluse a settembre 2022, condotte con l'ausilio di **intercettazioni audio - video, telematiche, pedinamenti, osservazioni e ricognizioni aeree**, hanno consentito di acquisire considerevoli elementi a carico dei presunti esecutori materiali e del mandante del grave fatto delittuoso. Il prosieguo dell'attività investigativa consentiva di accertare che l'agguato sarebbe da ascrivere alle dinamiche relative al controllo del territorio da parte di una organizzazione di tipo mafioso capeggiata dal nipote del *mesagnese* CANTANNA CARLO - condannato all'ergastolo, con sentenza della Corte d'Assise di Appello di Lecce del 26.06.2017 per l'omicidio di Tommaso MARSEGLIA avvenuto il 22.07.2001 in San Vito dei Normanni -, al vertice di una cellula dell'organizzazione mafiosa denominata **Sacra Corona Unita**;



Comando Provinciale Brindisi
Compagnia Carabinieri San Vito dei Normanni
Nucleo Operativo Radiomobile

RISULTATI CONSEGUITI

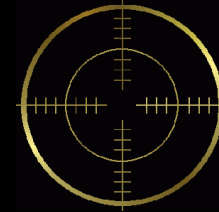

5. L'attività investigativa ha consentito di documentare:

- l'esistenza di una gerarchia interna caratterizzata dalla ripartizione dei compiti tra i sodali, su base piramidale, in relazione al ruolo rivestito, al curriculum criminale di ciascuno di essi ed al comune programma criminoso;
- il controllo del territorio attraverso la consumazione di "reati fine";
- l'interesse del clan alle attività economiche del territorio;
- la ripartizione dei profitti tra gli associati;
- la disponibilità di armi;
- la prorompente forza di intimidazione dell'associazione e l'evidente condizione di assoggettamento ed omertà all'interno del gruppo ed all'esterno, fra i cittadini;
- il collegamento con altri esponenti di frange mafiose, o criminali, operative in altri comuni delle province di Brindisi, Bari, Foggia e Napoli;
- il controllo del mercato delle sostanze stupefacenti con l'imposizione del "punto";
- le basi operative in Contrada Mascava di Brindisi e presso la Contrada Conca d'Oro di Fasano.



Comando Provinciale Brindisi
Compagnia Carabinieri San Vito dei Normanni
Nucleo Operativo Radiomobile

RISULTATI CONSEGUITI

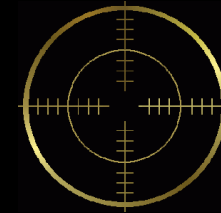

6. Sono state, quindi, individuate alcune rotte del traffico di droga, proveniente dalle province di **Bari** e **Foggia**, e tracciati i flussi per un quantitativo superiore a **50 kg.** di sostanza stupefacente, fra **cocaina, eroina, hashish e marijuana**, successivamente, immessa, tramite i referenti di zona, sulle piazze di spaccio di San Vito dei Normanni, Brindisi, Carovigno, Fasano, San Pancrazio Salentino e Corato. Anche la sostanza stupefacente, come le somme di denaro, veniva interrata nell'area rurale di Contrada Mascava, potendo contare sull'assoggettamento dei proprietari dei terreni.



Comando Provinciale Brindisi
Compagnia Carabinieri San Vito dei Normanni
Nucleo Operativo Radiomobile

RISULTATI CONSEGUITI

5 Tentate Estorsioni **500 euro mensili**

Imprenditori settori:

1. Alimentare
2. Ristorazione
3. Terziario

5 Estorsioni Consumate per **20.000 euro**

Imprenditori settori:

1. Trasporti
2. Commercio pellet
3. Privati cittadini





Comando Provinciale Brindisi

Compagnia Carabinieri San Vito dei Normanni

Nucleo Operativo Radiomobile

ORGANIGRAMMA SODALIZIO

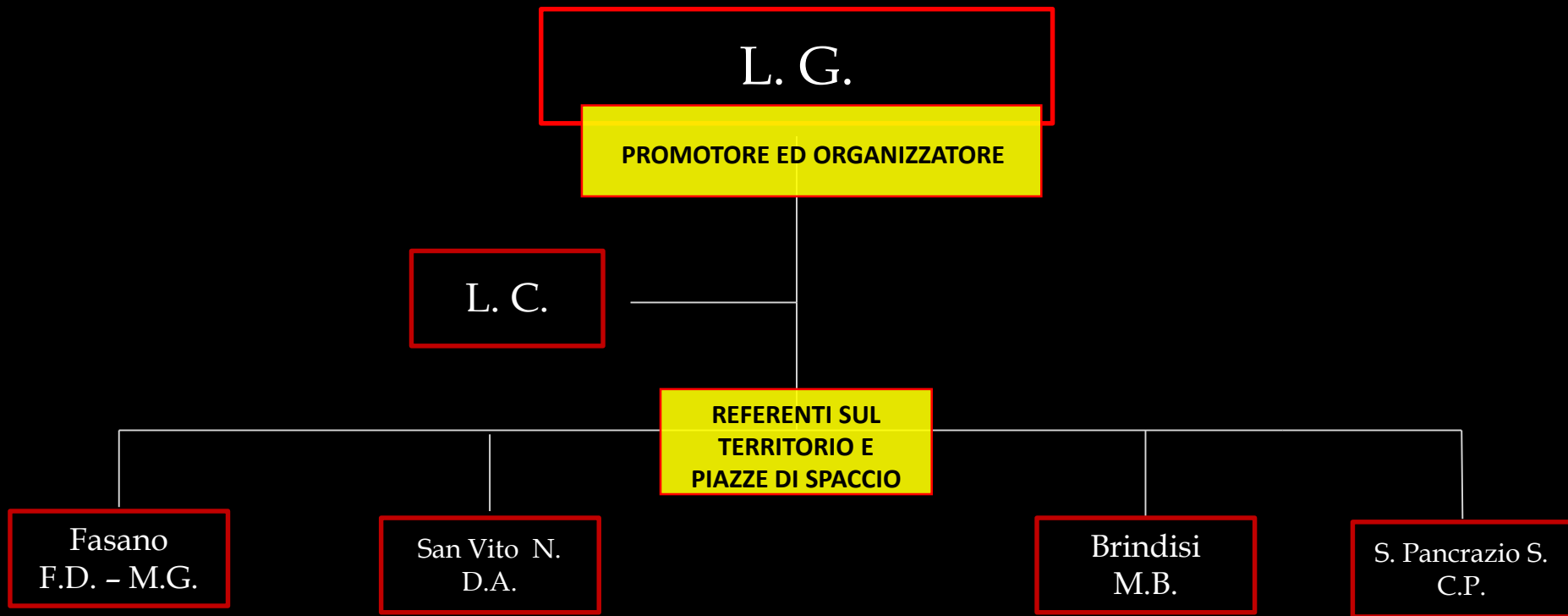



Comando Provinciale Brindisi

Compagnia Carabinieri San Vito dei Normanni

Nucleo Operativo Radiomobile

Are territoriali in cui opera il sodalizio con a capo L. G.





Comando Provinciale Brindisi

Compagnia Carabinieri San Vito dei Normanni

Nucleo Operativo Radiomobile

**BASE OPERATIVA
MASCAVA**

Strategicamente collocata al centro dell'area territoriale di influenza dell'associazione ed impiegata, nel corso dell'attività investigativa, per le riunioni dei sodali, l'occultamento e lo stoccaggio di sostanze stupefacenti ed armi; collegata attraverso vie interpoderali a San Vito dei Normanni, Brindisi, Mesagne, Carovigno, Latiano, San Michele Salentino - E55 Bari – Brindisi.





Comando Provinciale Brindisi
Compagnia Carabinieri San Vito dei Normanni
Nucleo Operativo Radiomobile

BASE OPERATIVA MASCAVA

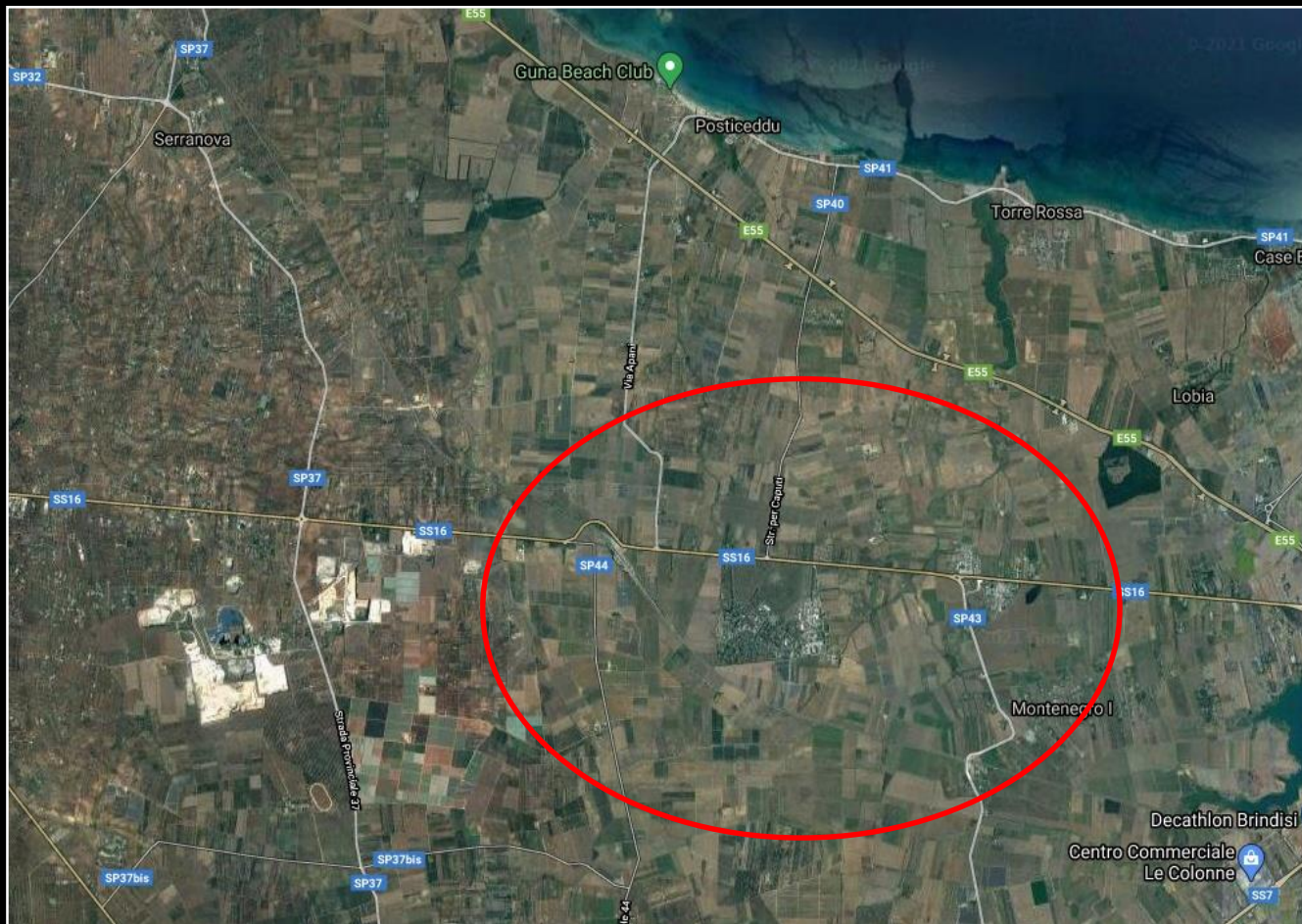



Comando Provinciale Brindisi

Compagnia Carabinieri San Vito dei Normanni

Nucleo Operativo Radiomobile

**BASE OPERATIVA
VIGNA VECCHIA**

*Strategicamente collocata in un
"B&B" nelle campagne di Fasano
impiegata, nel corso dell'attività
investigativa, per la riunione dei
sodali e per l'occultamento della
sostanza stupefacente; collegata
attraverso vie interpoderali a
località "Selva", Pezze di Greco,
s.s. 16 ed E55 Bari – Brindisi.*

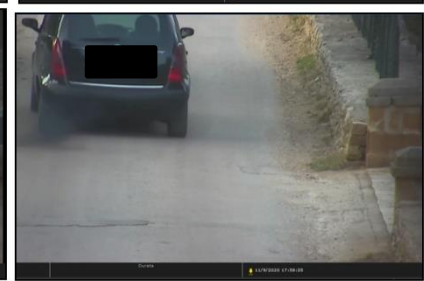

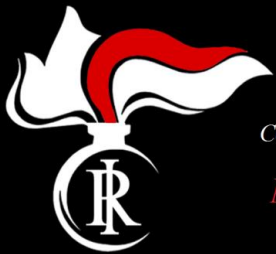

Comando Provinciale Brindisi

Compagnia Carabinieri San Vito dei Normanni

Nucleo Operativo Radiomobile

**BASE OPERATIVA
VIGNA VECCHIA**

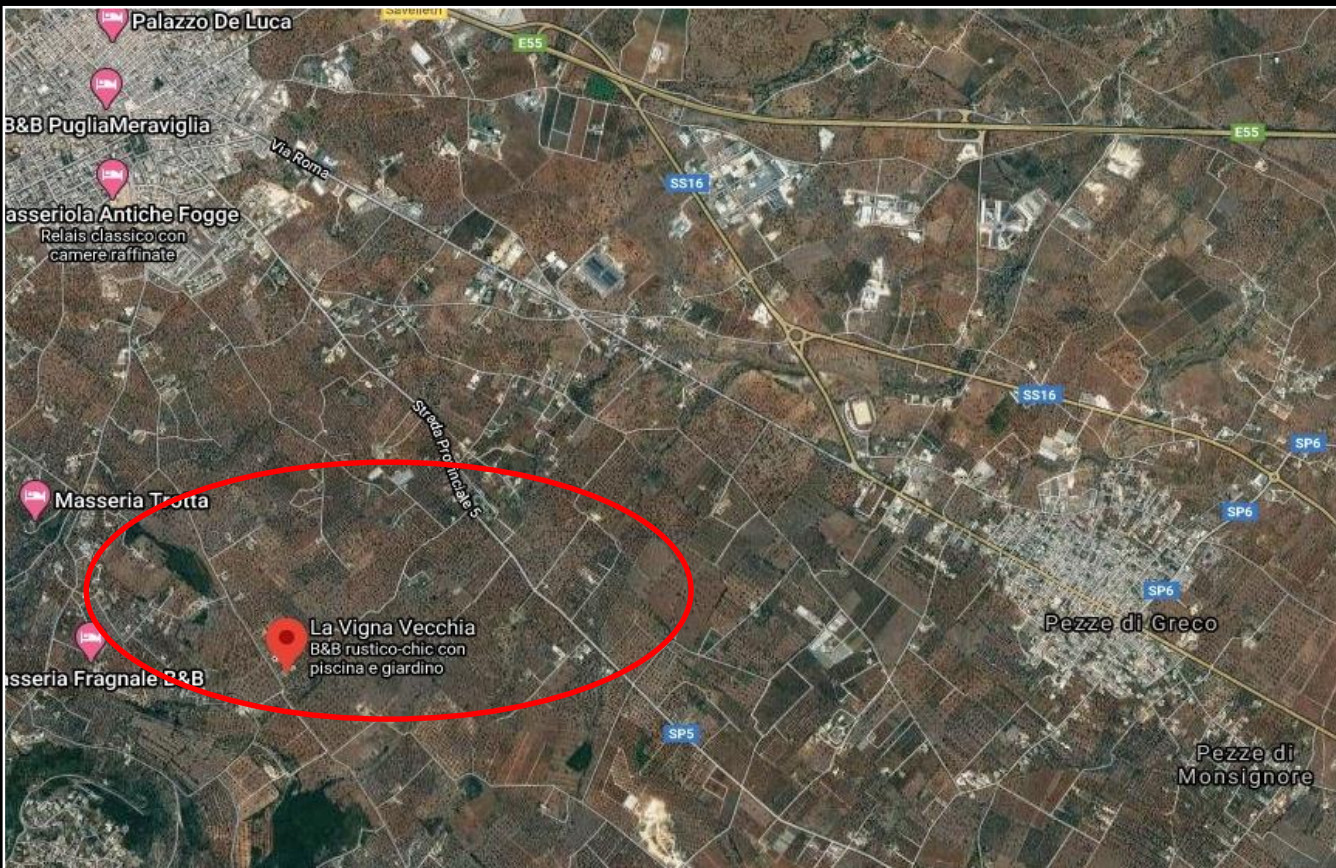



Comando Provinciale Brindisi
Compagnia Carabinieri San Vito dei Normanni
Nucleo Operativo Radiomobile

AREA GEOGRAFICA DI BRINDISI

L.G. ha affiliato i Brindisini M.B. e E.A., con i quali è entrato in affari nel traffico di sostanze stupefacenti, espandendo gli interessi dell'associazione nella città di Brindisi.

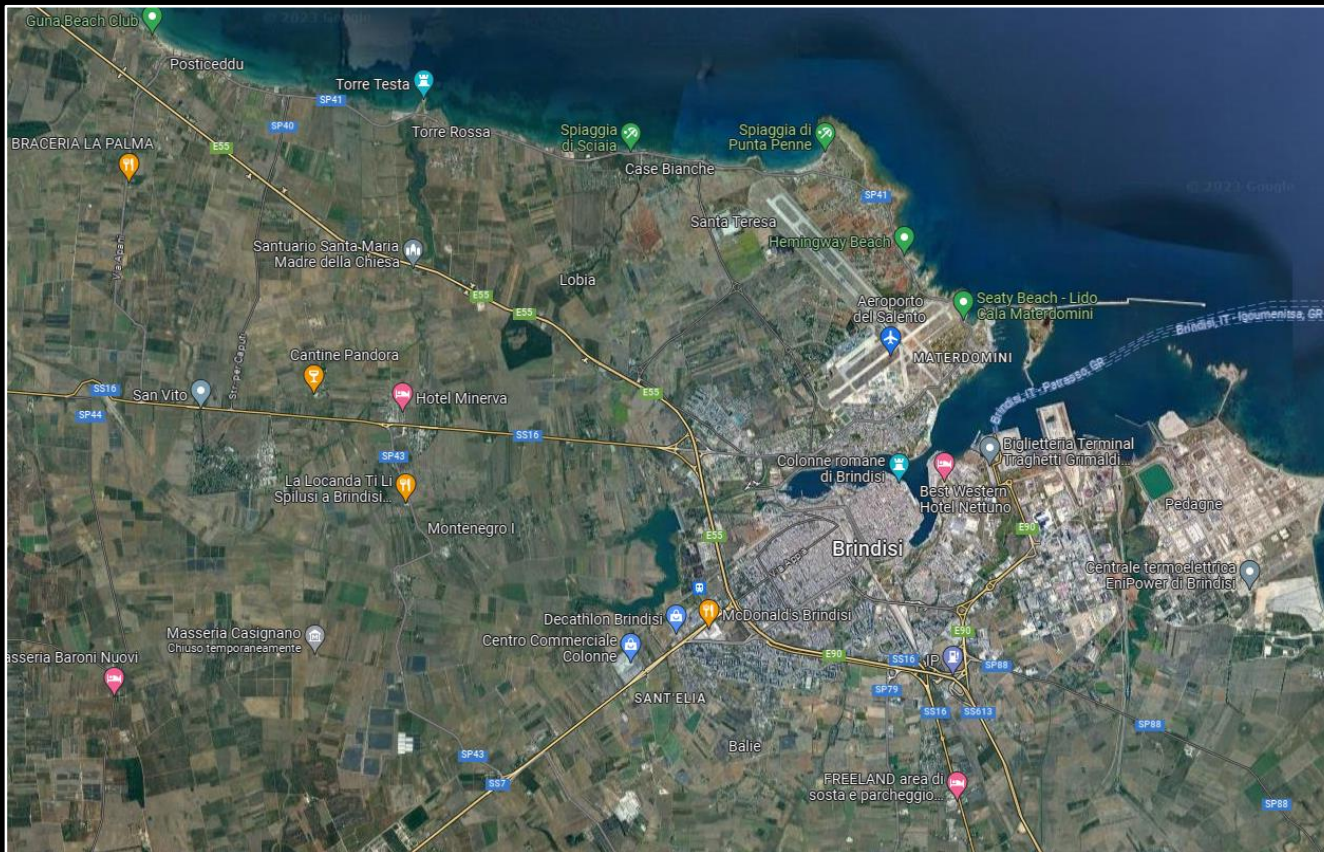



Comando Provinciale Brindisi
Compagnia Carabinieri San Vito dei Normanni
Nucleo Operativo Radiomobile

AREA GEOGRAFICA DI SAN VITO DEI NORMANNI

Controllata da L.G., tramite D.A.; già affiliato a T. F. (in atto detenuto, che gestiva il traffico di stupefacenti è stato affiliato dalla famiglia L., quale referente sul territorio di San Vito dei Normanni. Si è creata, quindi, all'interno dell'organizzazione una scissione favorita dalla contestuale detenzione di T.F. e la scarcerazione di L.G. che ha recuperato gli spazi di potere appartenuti al nonno.

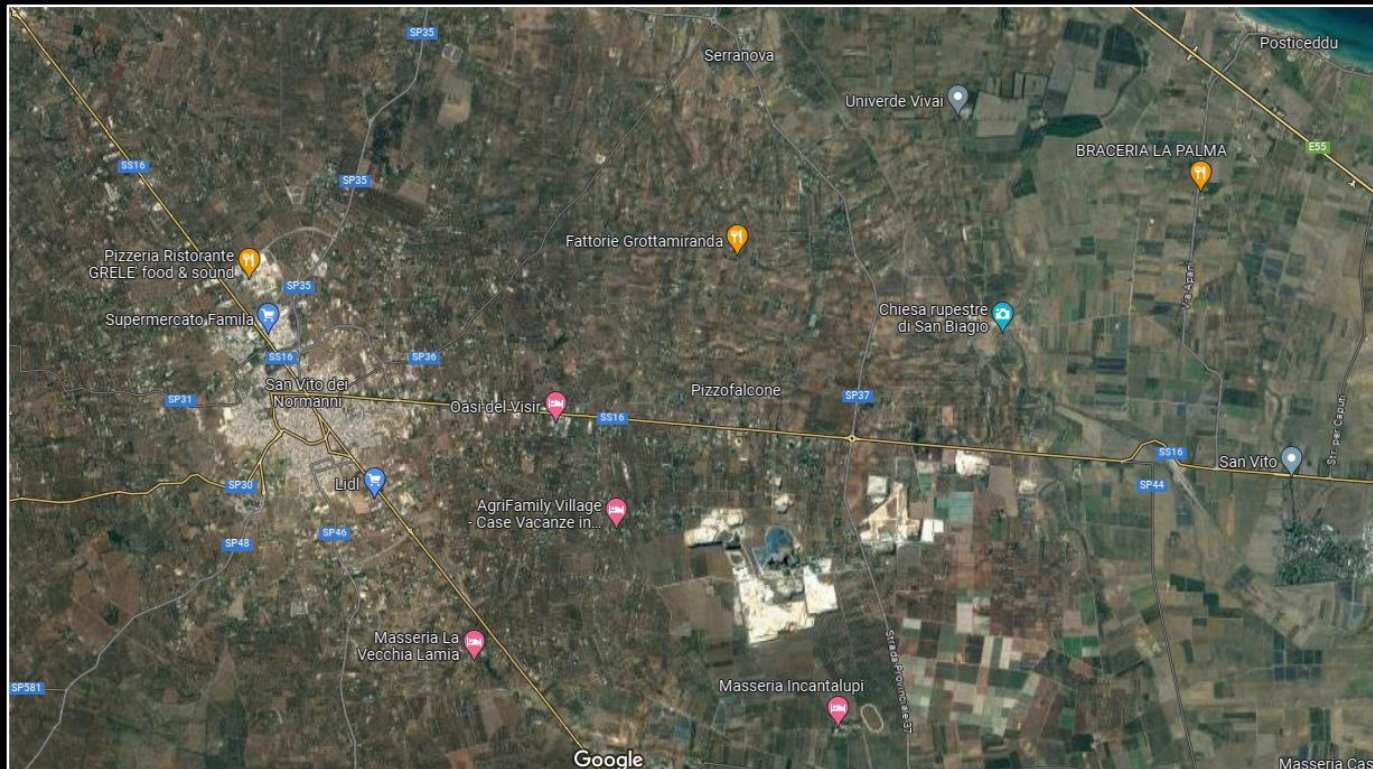



Comando Provinciale Brindisi
Compagnia Carabinieri San Vito dei Normanni
Nucleo Operativo Radiomobile

AREA GEOGRAFICA DI SAN VITO DEI NORMANNI

Controllata da L.G., tramite F. D. e M.G. che si sono avvalsi di altri sodali. È stata documentata, inoltre, una continua attività di sostentamento da parte dell'associazione a favore del detenuto F.D.. Le informazioni, tra L.G. e F.D., venivano convogliate dalla compagna del detenuto F.D.

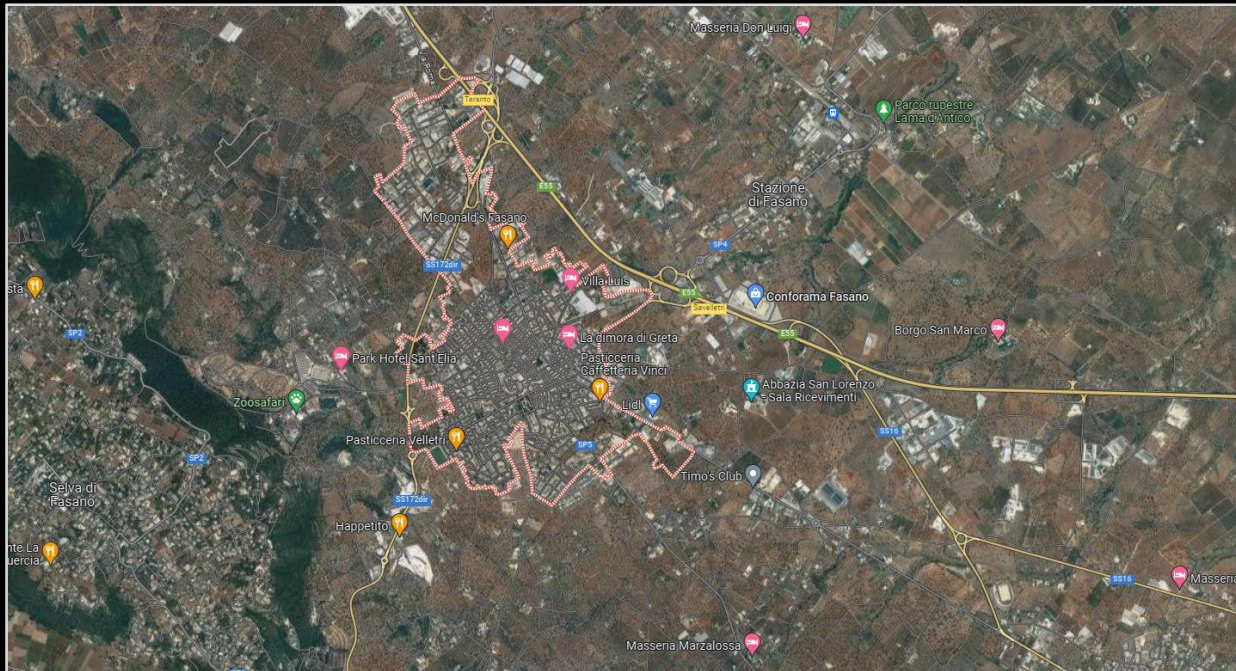



Comando Provinciale Brindisi
Compagnia Carabinieri San Vito dei Normanni
Nucleo Operativo Radiomobile

Rotte del narcotraffico censite tra L.G. e P.D. di San Severo (FG)

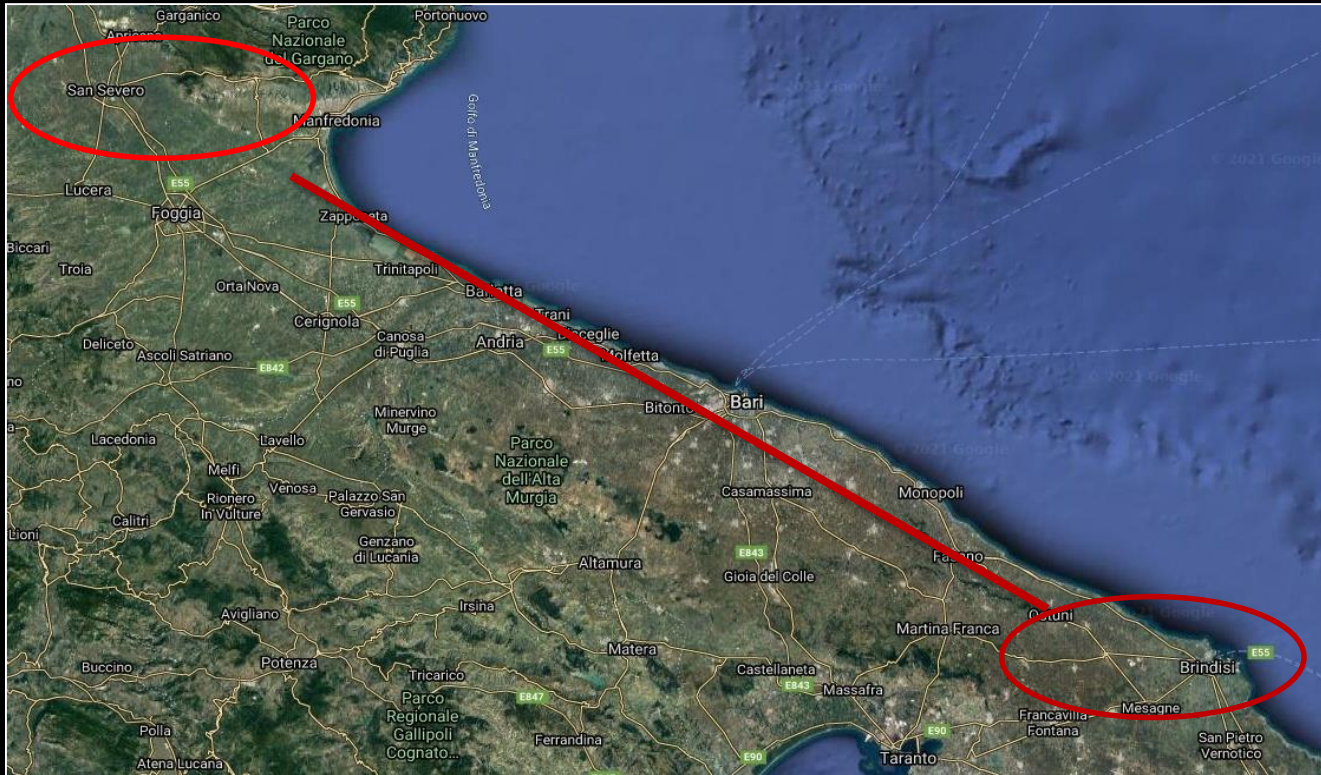



Comando Provinciale Brindisi

Compagnia Carabinieri San Vito dei Normanni

Nucleo Operativo Radiomobile



armi rinvenute nella disponibilità
del sodalizio



Comando Provinciale Brindisi

Compagnia Carabinieri San Vito dei Normanni

Nucleo Operativo Radiomobile



armi rinvenute nella disponibilità
del sodalizio



Comando Provinciale Brindisi
Compagnia Carabinieri San Vito dei Normanni
Nucleo Operativo Radiomobile



piantagione di canapa indiana,
rinvenuta in agro di Latiano, nella
disponibilità del sodalizio